

Villa Clarín: La comunidad de la resiliencia

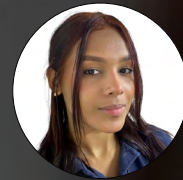

Maria Camila Taborda
mctaborda@unicesar.edu.co



Wendy Michael Machado
wmmachado@unicesar.edu.co

Villa Clarín, un lugar que, aunque no es muy conocido por muchos; este lugar tiene una historia detrás, una historia marcada por cicatrices de violencia, guerra y la naturaleza contundente de quienes lo habitan. Intentar comprender a las personas que viven en la comunidad va más allá de lo que es demográfico, numérico, descriptivo o estadístico. Se trata de profundizar en la experiencia de la gente al aterrizar en una tierra con dolor y sufrimiento abrasados.

Por tanto, con base en el texto de “La doble historia de Villa Clarín”, surge la primera pregunta; ¿Qué llevó a las personas a asentarse allí? existía una comunidad que, a pesar de estar en un crecimiento urbano, sufría de una masificación turística. A lo que nos referimos, fue por la trágica realidad de violencia, que incluyó una masacre y desplazamiento forzado, lo que hizo que muchas familias alrededor de este lugar buscaran refugio. Solo al nombrar la masacre paramilitar en Nueva Venecia hace que uno empiece a crujir. Sin embargo, a pesar de todo esto desató una ola de dolor.

Hasta ahora, para comprender esta realidad, es importante tener en cuenta que esto no se refiere a un estudio, donde “la imagen de afuera”, sino más bien a una investigación acción participativa; la inversión en este sentido estaba en trabajar juntos, cara a cara con las personas, escucharlas, sentir lo mismo de la comunidad, buscar un camino juntos, quizás un camino hacia adelante. Este tipo, donde la persona no es “algo visible o no visible” para estudiar, sino el sujeto principal, se da un profundo respeto por su experiencia y “dolor” y el deseo de pensar en posibles soluciones en la práctica.

Sin embargo, en este camino de reconstrucción se han presentado muchos desafíos. Una de las preguntas nos apunta a una sensación de desconexión. El individualismo y la falta de diversidad han debilitado la capacidad de las personas de trabajar juntas para desarrollar proyectos en la comunidad. Las razones detrás de esto podrían ser: las heridas del pasado aún no han cicatrizado, la desconfianza creada por culpa de la violencia durará tal vez más tiempo para sanar, o las energías que se han centrado en la supervivencia individual en un entorno quizás inseguro. Esta desconexión nos habla de lo frágil que es el tejido social, una consecuencia que llega ser comprensible ya que todos son marcados por el desplazamiento y la pérdida de estabilidad.

En este contexto, la intención de brindar un apoyo no es negable, una de las preguntas es: ¿Qué papel ha jugado el asistencialismo en el desarrollo de Villa Clarín? Cuando la asistencia llega a convertirse en una muleta que es constante, puede ir debilitando la capacidad que tiene la comunidad para levantarse por sus propios méritos. Es como si alguien te ofrece una mano, que es extendida con buena voluntad, puede que al final se terminara por acostumbrar al otro a no usar sus propias piernas.

Pero en medio de estas dificultades, surge quizás una luz de esperanza, ¿Qué fue lo más admirable que lograron los primeros habitantes de Villa Clarín? No fueron grandes obras de infraestructura ni la consecución de empleos estables en la ciudad. Su mayor valentía fue la adaptación, la capacidad que tuvieron de transformar un terreno que era poco acogedor, un lugar en apariencia invivible, en un hogar, utilizando recursos locales y desechos, con ingenio lograron construir un espacio para la vida. Este hecho nos habla de una fuerza interior, de la determinación de echar raíces incluso en el suelo más adverso.

El segundo documento nos ayuda a entender uno de los grandes desafíos que enfrenta Villa Clarín: Se puede decir que; si lo más importante es resolver lo urgente de hoy, entonces ahorrar o pensar en lo que pasará dentro de unos meses puede parecer poco útil o incluso imposible y no es por falta de capacidad o ganas, sino porque muchas veces esa mirada está moldeada por la incertidumbre constante o por haber pasado por pérdidas tan grandes que cuesta volver a confiar en el futuro.

Una de las otras preguntas que nos describe a la persona “dejao” se puede interpretar como alguien que no se preocupa por lo que suceda, que toma las cosas con tranquilidad y prefiere vivir con lo justo y necesario. En un contexto de pobreza y lucha constante, esta actitud puede ser interpretada de diversas maneras. ¿Es una forma de resistencia ante un sistema que parece excluirlos? ¿Una estrategia de supervivencia emocional para no frustrarse ante la escasez? Comprender esto es fundamental para diseñar intervenciones que realmente resuenen con la realidad de la comunidad.

La Investigación Acción Participativa (IAP) no es solo una forma de investigar, sino una manera de adentrarse al mundo: donde parte del respeto y la confianza en el conocimiento que tienen las comunidades, al trabajar junto, los investigadores y las



La investigación se articula en torno a cinco núcleos temáticos: el poblamiento e identidad, el tejido social y su transformación, la cultura popular del “dejao”, los liderazgos comunitarios y los aportes de metodologías y enfoques teóricos participativas como la Sociología Dialógica y la Investigación Acción Participativa (IAP).

personas que viven en Villa Clarín lograron entender mejor los desafíos que enfrentan y pensar juntos en posibles caminos para superarlos.

En este estudio, un hallazgo significativo es que, si bien se necesita dinero, no es la única clave para salir de la pobreza. La respuesta a la pregunta dos es evidencia de las limitaciones de buscar únicamente soluciones económicas. En lugar de responder, también debemos buscar en otras opciones. Podría ser la educación, el desarrollo de nuestras habilidades, la reincorporación al suelo social, dirigir la mente hacia la confianza en nuestras habilidades y en las personas que nos rodean.

El caso del "Cliente A" en el experimento de los microcréditos, quien pagó su préstamo e incluso solicitó otro, nos ofrece un rayo de esperanza. Nos recuerda que la generalización puede ser peligrosa y que dentro de la comunidad existen personas con diferentes actitudes y capacidades. Su historia es un testimonio de responsabilidad y de la posibilidad de romper con patrones establecidos cuando se brindan oportunidades y acompañamiento adecuado.

El tercer documento aborda los obstáculos psicosociales para la creación de empresas de economía social en población desplazada del corregimiento de Palermo, y allí emerge nuevamente el individualismo y la "cultura del dejao" como barreras significativas. Se puede subrayar la profundidad de estos aspectos en la dinámica social de Villa Clarín, para poder superar estas barreras se requiere de un trabajo paciente y delicado, en el que se busque construir puentes de confianza y fomentar la colaboración.

La metodología dialógica del enfoque de la investigación acción participativa, basada en la obra de Orlando Fals Borda, se presenta como una herramienta poderosa para abordar estos desafíos. Tenemos que el diálogo, el intercambio de saberes, la construcción colectiva de conocimiento, son fundamentales para así poder empoderar a la comunidad y para que las soluciones no sean impuestas desde afuera, sino que estas nazcan de sus propias reflexiones y acuerdos.

La propuesta central para potenciar el desarrollo humano en Villa Clarín no pasa por la dependencia de la ayuda estatal, ni por el emprendimiento individual aislado. Se puede plantear la necesidad de construir un modelo administrativo de la población, un sistema de autogestión que les permita tomar el camino de su propio destino. En esto se implicaría fortalecer sus



capacidades organizativas, fomentar el liderazgo local y crear mecanismos para la toma de decisiones colectivas.

Asimismo, en esta dirección, el programa UNIDOS trabajó en acciones más prácticas, por ejemplo, otorgar créditos de pequeño monto para negocios familiares. Aunque, como vimos en el caso de "la cultura del dejao" tuvo sus limitaciones, esto también se entiende como un intento de acelerar una parte de la economía local y proporcionar oportunidades para generar ingresos.

En conclusión, el presente estudio demuestra la conexión unificada de la pobreza y la forma de vida de los pobladores, ya que como se presenta de la cultura urgente y asistencialista, puede llevar a la formación de la cultura de la urgencia que, a su vez, puede hacer la contribución al círculo vicioso de la formación y la reproducción de la pobreza.

RESULTADOS

El resultado del ejercicio de comprensión lectora aplicado es:

Documento sobre la historia doble sobre Villa Clarín

¿QUÉ FUE LO QUE PRINCIPALMENTE LLEVÓ A LAS PERSONAS A ESTABLECERSE POR PRIMERA VEZ EN VILLA CLARÍN?

- Que Villa Clarín creció porque el área urbana de Palermo se extendió.
- Que el gobierno regaló casas para que la gente se mudara allí.
- Que la gente tuvo que irse de sus hogares por la violencia y buscaron refugio allí.
- Que Villa Clarín se volvió un lugar turístico y por eso la gente llegó.

Respuesta correcta c

JUSTIFICACIÓN

Una de las razones por la que la gente empezó a vivir en Villa Clarín fue que tuvieron que huir de la violencia, después de la masacre paramilitar.

¿CÓMO SE LLEVÓ A CABO LA INVESTIGACIÓN SOBRE VILLA CLARÍN? ¿QUÉ TIPO DE ESTUDIO SE REALIZÓ?

- Se usaron principalmente números y estadísticas para entender la situación.
- Se trabajó directamente con la gente de la comunidad para investigar y buscar soluciones juntos.
- Se estudió a un grupo de personas durante un largo período de tiempo para ver cómo cambiaban las cosas.
- Se vivió con la comunidad y se observó sus costumbres y vida diaria para entenderla.

Respuesta correcta b

JUSTIFICACIÓN

Esta investigación se hizo trabajando con la comunidad, hablando y apoyándolos para entender su situación y poder brindarles soluciones.

¿QUÉ COSA MUESTRA QUE LA GENTE DE VILLA CLARÍN SE SIENTE UN POCO DESCONECTADA O SIN RAÍCES EN SU COMUNIDAD?

- Que se construyeron parques para los niños.
- Que mucha gente participa cuando hay elecciones en el pueblo.
- Que cada uno va por su lado y no se hacen muchos

proyectos en grupo.

- Que el pueblo creció porque llegó gente de la ciudad que tuvo que mudarse.

Respuesta correcta c

JUSTIFICACIÓN

Una de las razones por lo que la gente no se siente conectada a Villa Clarín es que son muy independientes y no trabajan mucho en proyectos juntos como una comunidad.

¿DE QUÉ MANERA HA AFECTADO LA AYUDA QUE HA RECIBIDO LA GENTE DE VILLA CLARÍN AL DESARROLLO DE SU COMUNIDAD?

- Ha ayudado a que la comunidad crezca y se mantenga por sí misma a largo plazo.
- Ha hecho que la gente se acostumbre a depender de la ayuda y no se esfuerce por salir adelante.
- Ha disminuido la cantidad de gente que se muda a la comunidad.
- Ha terminado con las diferencias entre ricos y pobres en la comunidad.

Respuesta correcta b

JUSTIFICACIÓN

El apoyo que estos han recibido ha llevado a que las personas esperan que les den las cosas en lugar de buscar su propio desarrollo.

¿QUÉ FUE LO MÁS IMPORTANTE O ADMIRABLE QUE LOGRARON LOS PRIMEROS HABITANTES DE VILLA CLARÍN?

- Que consiguieron trabajos estables en la ciudad.
- Que crearon una zona con fábricas y empresas.
- Que lograron acomodarse y hacer que un lugar difícil se pudiera vivir allí.
- Que construyeron una carretera con pavimento hasta Barranquilla.

Respuesta correcta c

JUSTIFICACIÓN

Lo que nos sorprendió, es que a pesar de que el lugar era un terreno en el que no se podía vivir, los primeros habitantes lograron adaptarlo y convertirlo en un lugar vivible.

Documento Sociología del “dejao”: una forma de la sociología de la pobreza

¿QUÉ FUE UNO DE LOS MAYORES PROBLEMAS QUE IMPIDIÓ QUE LOS MICROCRÉDITOS TUVIERAN ÉXITO EN VILLA CLARÍN?

- a) Que la gente no sabía cómo manejar el dinero.
- b) Que los intereses de los préstamos eran muy altos.
- c) La forma en que la gente de Villa Clarín vive y piensa, y que cada uno va por su lado.
- d) Que no había suficientes servicios básicos (como vías, etc.).

Respuesta correcta c

JUSTIFICACIÓN

En esta investigación se señala que la "cultura del dejao" y el individualismo fueron factores de dificultad para que los microcréditos ayudaran a las personas a salir de la pobreza.

¿CÓMO SE DESCRIBE A UNA PERSONA CON LA FORMA DE SER LLAMADA "DEJAO"?

- a) Es muy competitivo y siempre busca nuevas oportunidades de negocio.
- b) Intenta hacerse rico lo más pronto posible.
- c) Es tranquilo, no le interesa acumular cosas y se conforma con lo que tiene para vivir.
- d) Usa los microcréditos para comprar equipos modernos.

Respuesta correcta c

JUSTIFICACIÓN

El "dejao" se puede interpretar como alguien que no se preocupa por lo que suceda, que toma las cosas con tranquilidad y prefiere vivir con lo justo y necesario.

¿QUÉ MÉTODO DE INVESTIGACIÓN SE UTILIZÓ EN ESTE ESTUDIO?

- a) Observar y describir las costumbres de la gente de la forma tradicional.
- b) Trabajar directamente con la comunidad para investigar y buscar soluciones juntos.
- c) Hacer un experimento usando números y estadísticas.
- d) Analizar información que ya había sido recolectada por otros.

Respuesta correcta b

JUSTIFICACIÓN

Este estudio se realizó como parte del Programa UNIDOS, utilizando la Investigación Acción Participativa, que involucra trabajar en colaboración con la comunidad para entender y debatir sus problemas.

¿QUÉ SE CONSIDERÓ IMPORTANTE PERO NO LO ÚNICO NECESARIO PARA QUE LA GENTE DEJARA DE SER POBRE?

- a) Los pequeños préstamos.

- b) Ir a la escuela.
- c) El dinero que se gana.
- d) El dinero y otros medios económicos.

Respuesta correcta d

JUSTIFICACIÓN

Para finalizar se puede decir que el dinero es importante, pero no es lo único que se necesita para superar la pobreza; también son necesarias otras cosas como la educación y las habilidades de las personas.

¿QUÉ PASÓ CON EL CLIENTE A EN EL EXPERIMENTO DE LOS MICROCRÉDITOS?

- a) No pagó nada del préstamo.
- b) Pagó solo una parte del préstamo.
- c) Pagó todo el préstamo y pidió otro.
- d) Gastó el dinero en otras cosas y no lo devolvió.

Respuesta correcta c

JUSTIFICACIÓN

El Cliente A fue responsable, pagó todas las cuotas a tiempo e incluso mostró interés en obtener otro préstamo.

Documento Diseño de un modelo de administración dialógica

¿CUÁL ES UNO DE LOS PRINCIPALES OBSTÁCULOS PSICOSOCIALES IDENTIFICADOS PARA EL DESARROLLO COMUNITARIO EN VILLA CLARÍN?

- a) La falta de recursos del Estado.
- b) El liderazgo comunitario efectivo.
- c) El individualismo y la cultura del dejao.
- d) El aislamiento geográfico del territorio.

Respuesta correcta c

JUSTIFICACIÓN

El individualismo y la cultura del dejao son presentados como barreras fundamentales para el trabajo en grupo y la autogestión.

¿QUÉ METODOLOGÍA FUE UTILIZADA EN ESTA INVESTIGACIÓN?

- a) Estudio cuantitativo.
- b) Etnografía tradicional.
- c) Enfoque de la investigación acción- participativa
- d) Análisis estadístico multivariable.

Respuesta correcta c

JUSTIFICACIÓN

La investigación se llevó a cabo usando un enfoque



dialógico de Investigación Acción Participativa (IAP), basado en la obra de Fals Borda.

¿QUÉ PROPUESTA SE PLANTEA PARA POTENCIAR EL DESARROLLO HUMANO EN VILLA CLARÍN?

- a) Dependencia de ayudas del Estado.
- b) Emprendimiento individual sin capacitación.
- c) Construcción de un modelo administrativo de la población.
- d) Externalización de la gestión comunitaria.

Respuesta correcta c

JUSTIFICACIÓN

Se concluye que para salir de la pobreza se requiere la construcción e implementación de un modelo administrativo propio.

¿CUÁL FUE UNA DE LAS ACCIONES IMPLEMENTADAS POR EL PROGRAMA UNIDOS EN VILLA CLARÍN?

- a) Creación de una universidad local.
- b) Entrega de subsidios sin seguimiento.
- c) Préstamos por 250 dólares por familia para negocios.
- d) Pavimentación total del corregimiento.

Respuesta correcta c

JUSTIFICACIÓN

El documento menciona préstamos por \$250 USD por familia como parte de las estrategias del programa UNIDOS.

¿QUÉ RELACIÓN ESTABLECE EL AUTOR ENTRE LA POBREZA Y EL ESTILO DE VIDA DE LOS HABITANTES?

- a) No existe relación entre pobreza y estilo de vida.
- b) El estilo de vida se basa en la acumulación de capital.
- c) La pobreza se reproduce a través de una cultura inmedatista y asistencialista.
- d) La comunidad invierte sus ingresos en desarrollo sostenible.

Respuesta correcta c

JUSTIFICACIÓN

La investigación destaca cómo la pobreza está estrechamente vinculada con el modo de vida, caracterizado por el inmedatismo y la dependencia externa.